

GELDGIDS 2021

Woont u in de gemeente Nissewaard en heeft u een laag inkomen en weinig spaargeld? Of wilt u graag hulp bij uw administratie of financiën? In deze krant vindt u de voorzieningen die u kunnen helpen.



INHOUD

1 Individuele Inkomenstoelage	2 Kindtoelage	3 Energiebijdrage	4 Rotterdampas tegen laag tarief en met OV-tegoed
5 Sport, cultuur en educatie voor kinderen	6 Fondsen voor kinderen	7 Collectieve ziektekosten- verzekering	8 Kwijtschelding afvalstoffen
9 Bijzondere bijstand	10 Tijdelijke Ondersteuning Noodzakelijke Kosten (TONK)	11 Hulp bij uw financiën en schulden	12 Hulp voor gedu- peerden van de toeslagenaffaire kinderopvang
13 Hulp bij uw administratie	14 Waar kunt u nog meer terecht?		

HULP BIJ AANVRAGEN

Wanneer het u niet lukt om via de gemeente-
website de voorzieningen aan te vragen, kunt u
contact opnemen met de gemeente of met:

Stimos Hulpverlening
Raadhuislaan 39-A, 3201 EM Spijkenisse
t. 0181 76 90 68
www.stimos.org

The Papershop
Curieweg 5, 3208 KJ Spijkenisse
t. 06 13 06 00 99
www.the-papershop.nl



Voorwoord

Grip op uw financiële situatie is belangrijk. Zeker tijdens de coronacrisis, die voor veel onzekerheid kan zorgen. Helaas zijn er altijd mensen met geldzorgen, ook in onze gemeente. Mensen die moeite hebben met rondkomen, dreigen in de schulden te raken of schulden hebben. Het kan iedereen overkomen. Het zorgt voor stress en is van invloed op uw gezondheid, uw gezin of uw werk. Misschien denkt u dat u het allemaal zelf moet oplossen. Niets is minder waar. Wij bieden u een steuntje in de rug.

Als gemeente vinden wij het belangrijk dat iedereen die financiële zorg of steun nodig heeft, dit ook krijgt. Met goede financiële regelingen en hulp van professionals of vrijwilligers zorgen we dat onze inwoners beter kunnen rondkomen en meedoen en bieden we een vangnet om te voorkomen dat schulden ontstaan.

Heeft u geldzorgen? Vraag op tijd om hulp. Hoe eerder u hulp inschakelt hoe sneller het vaak opgelost kan worden. Dan krijgt u rust en overzicht en houdt u energie over voor de leuke dingen in het leven.

Wouter Struijk, *Wethouder gemeente Nissewaard*

2 Kindtoeslag

De Kindtoeslag is een aanvulling binnen de Individuele Inkomenstoelage. Deze aanvulling is een tegemoetkoming in kosten voor bijvoorbeeld sport of school voor uw kind(eren).

De aanvulling is voor kinderen van 4 tot en met 17 jaar en bedraagt € 300,- per kind per jaar. Alleen degene die de kinderbijslag ontvangt kan deze aanvulling krijgen door de Individuele Inkomenstoelage aan te vragen.

Let op: Wordt uw kind dit jaar 4? Omdat u de Individuele Inkomenstoelage maar 1 keer per 12 maanden kunt aanvragen, is het beter dat u met de aanvraag wacht totdat uw kind 4 jaar is geworden.

Aanvragen?

U kunt de toeslag alleen online aanvragen op www.nissewaard.nl/inkomenstoelage.

1 Individuele Inkomenstoelage

Heeft u langdurig een laag inkomen? Kunt u niet sparen voor onverwachte uitgaven bijvoorbeeld voor het repareren of vervangen van een kapotte koelkast? Vraag dan de Individuele Inkomenstoelage aan.

De Individuele Inkomenstoelage is € 250,- per jaar per huishouden. U kunt de Individuele Inkomenstoelage 1 keer per 12 maanden aanvragen. Inkomens- en vermogensnormen zijn terug te vinden op www.rijksoverheid.nl door te zoeken naar 'bijstandsnorm'.

U komt voor deze toeslag in aanmerking als u:

- in de afgelopen 24 maanden een netto inkomen had tot 120% van de bijstandsnorm* (eerder ontvangen Individuele Inkomens Toeslagen en toeslagen van de Belastingdienst worden niet meegerekend)
- voldoet aan de vermogensgrens volgens de bijstandsnorm
- in de afgelopen 24 maanden geen recht had op studiefinanciering of een tegemoetkoming volgens de wet Tegemoetkoming Onderwijsbijdrage en Schoolkosten
- 21 jaar of ouder bent
- de pensioengerechtigde leeftijd nog niet heeft bereikt
- u de afgelopen 12 maanden nog geen Individuele Inkomenstoelage heeft aangevraagd

Heeft u een partner? Dan moet u beiden aan deze voorwaarden voldoen. Eerder ontvangen Individuele Inkomenstoelagen en toeslagen van de Belastingdienst worden niet meegerekend.

* De inkomensbedragen zijn te vinden op www.nissewaard.nl/inkomenstoelage.

3 Energiebijdrage

De Energiebijdrage is bedoeld als tegemoetkoming voor onverwachte hoge energielasten voor mensen met een langdurig laag inkomen, die de pensioengerechtigde leeftijd hebben bereikt.

De Energiebijdrage is € 250,- en kan 1 keer per 12 maanden worden aangevraagd.

U komt hiervoor in aanmerking als u:

- in de afgelopen 24 maanden een inkomen had tot 120% van de bijstandsnorm* (eerder ontvangen Individuele Inkomenstoelagen en toeslagen van de Belastingdienst worden niet meegerekend)
- voldoet aan de vermogensgrens volgens de bijstandsnorm
- u de afgelopen 12 maanden nog geen Individuele Inkomenstoelage of Energiebijdrage heeft aangevraagd

Heeft u een partner? Dan moet u beiden aan deze voorwaarden voldoen. Uitzondering hierop is dat slechts één van beide partners de pensioengerechtigde leeftijd moet hebben bereikt.

* De inkomensbedragen zijn te vinden op www.nissewaard.nl/energiebijdrage.

Aanvragen?

U kunt de toeslag alleen online aanvragen op www.nissewaard.nl/inkomenstoelage.

Aanvragen?

U kunt de toeslag alleen online aanvragen op www.nissewaard.nl/energiebijdrage.

4 Rotterdampas tegen laag tarief en met OV-tegoed

Met de Rotterdampas kunt u met korting of gratis leuke dingen doen in Rotterdam en omgeving. Iedereen kan een Rotterdampas kopen.

De Rotterdampas kost € 60,- voor volwassenen en € 17,50 voor kinderen van 3 tot en met 17 jaar. Wanneer u een minimum inkomen heeft, kunt u in aanmerking komen voor een laag tarief:

Volwassenen	€ 5,-
Kinderen t/m 17 jaar	€ 0,-

Studenten uit Nissewaard die een voltijd opleiding in Rotterdam volgen, kunnen de pas met korting voor € 17,50 bij de Rotterdampaswinkel aan de Hoogstraat 110 in Rotterdam aanvragen.

Wanneer u met een minimum inkomen een Rotterdampas aanvraagt krijgt u een OV-tegoed ter waarde van 3 dagkaarten op de Rotterdampas gestort. U gaat met uw Rotterdampas naar een RET Servicepunt (station metro Spijkenisse Centrum) waar het tegoed op uw eigen OV-chipkaart wordt gestort.



Aanvragen?

U kunt de Rotterdampas tegen het lage tarief aanvragen via www.nissewaard.nl/rotterdampas.

Als u niet in aanmerking komt voor het lage tarief, dan kunt u de Rotterdampas aanvragen op www.rotterdampas.nl.



5 Sport, cultuur en educatie voor kinderen

Voor alle kinderen is het belangrijk om te kunnen sporten, een zwemdiploma te behalen, een muziekinstrument te spelen of lid te worden van een vereniging. Kortom: alle kinderen doen graag mee! Ook als de ouders of verzorgers een laag inkomen hebben.

Gemeente Nissewaard, Jeugdfonds Sport en Cultuur en Leergeld Voorne-Putten werken samen om alle kinderen te kunnen bereiken. Voor kinderen uit gezinnen met onvoldoende inkomen zijn er (financiële) regelingen voor sport-, cultuur- en educatieve activiteiten. De fondsen zijn bestemd voor kinderen van 4 t/m 17 jaar uit gezinnen met een besteedbaar inkomen tot 150% van de bijstandsnorm. Op www.nissewaard.nl/kinderfondsen leest u hier meer over.

Jeugdfonds Sport en Cultuur

Het Jeugdfonds Sport en Cultuur kan een bijdrage leveren aan sportieve en culturele activiteiten voor kinderen uit gezinnen met een besteedbaar inkomen van 120% tot 150% van de bijstandsnorm*. Voor deelname aan sport is de maximale bijdrage € 225,- per kind per jaar. Voor deelname aan culturele activiteiten is de maximale bijdrage € 450,- per jaar per kind. De bijdrage wordt aan de sportclub of vereniging betaald.



Stichting Leergeld Voorne-Putten

Voor gezinnen met een inkomen tot 120% van de bijstandsnorm* kan Leergeld een aanvullende bijdrage leveren aan sportieve, culturele of schoolactiviteiten voor kinderen. De voorwaarde is dat de kindtoeslag aan Stichting Leergeld wordt overgemaakt. De stichting beheert dit geld en zet het geld in voor onderwijsmiddelen en activiteiten van school, sport en cultuur.

* De normbedragen zijn te vinden op www.nissewaard.nl/kinderfondsen.

Aanvragen?

Aanvragen bij het Jeugdfonds Sport en Cultuur kunnen alleen door een tussenpersoon worden gedaan. Een tussenpersoon is iemand die professioneel betrokken is bij de opvoeding van kinderen, zoals (gym) docenten, combinatiefunctionarissen, jongerenwerkers, medewerkers van High Five of het Centrum voor Jeugd en Gezin.

Heeft u nog geen tussenpersoon?

Op www.jeugdfondssportencultuur.nl/fondsen/zuid-holland/ staat een overzicht van de tussenpersonen (ook wel intermediairs genoemd) in onze gemeente.

Aanvragen?

Stichting Leergeld komt bij u thuis. Een medewerker van Leergeld bekijkt uw situatie en legt uit wat Leergeld voor u kan betekenen. Maak een afspraak via www.leergeld-voorne-putten.nl of bel 06-18 11 79 31. Bereikbaar op maandag, woensdag, donderdag van 9:00 uur tot 17:00 uur.

6 Fondsen voor kinderen

Stichting Jarige Job

Stichting Jarige Job trakteert kinderen uit gezinnen met een laag inkomen op een verjaardag. Jarige Job geeft geen geld, maar een complete verjaardagsbox aan de ouders. Zo kunnen zij van de verjaardag van hun kind een echte feestdag maken. Informatie en contact: www.stichtingjarigejob.nl

Klanten van de Voedselbank Spijkenisse en aanvragers van Stichting Leergeld Voorne-Putten kunnen een aanvraag via Stichting Leergeld Voorne-Putten indienen.



Nationaal Fonds Kinderhulp

U kunt soms een beroep doen op Nationaal Fonds Kinderhulp als ondersteuning door andere fondsen niet mogelijk, maar wel noodzakelijk is. Kinderhulp geeft financiële ondersteuning aan kinderen én jongeren in armoede van 0 tot 21 jaar. Bijvoorbeeld voor therapie, kamerinrichting, naamsverandering of medicijnen. Informatie en contact: www.kinderhulp.nl

Speelgoedbank Zuid-Hollandse Eilanden

Speelgoedbank Zuid-Hollandse Eilanden zamelt nieuw en tweedehands speelgoed in en zorgt ervoor dat het terecht komt bij die gezinnen met kinderen die met armoede te maken hebben en die dit goed kunnen gebruiken. Informatie en contact: www.speelgoedbankzhe.nl

7 Collectieve ziektekostenverzekering

In samenwerking met CZ Zorgverzekeringen biedt de gemeente een collectieve ziektekostenverzekering voor mensen met een laag inkomen en om mensen die chronisch ziek zijn te compenseren. Kinderen tot 18 jaar zijn gratis meeverzekerd.

Pakket gemeente extra

Dit zorgpakket biedt extra vergoedingen voor onder andere brillen, fysiotherapie, tandartskosten en de eigen bijdrage voor thuiszorg. Bij dit pakket ontvangt u € 30,- korting op uw maandelijkse premie.

Pakket gemeente extra uitgebreid voor chronisch zieken of gehandicapten

Dit zorgpakket is speciaal voor mensen met steeds terugkerende ziektekosten (chronisch zieken). Extra in deze verzekering is een hogere vergoeding voor alternatieve

geneswijzen, fysiotherapie, steunzolen, persoonsalarmering, contributie van patiëntenverenigingen en de eigen bijdrage vervoer. Bij dit pakket ontvangt u € 13,- korting op uw maandelijkse premie en wordt het eigen risico volledig vergoed.

U komt in aanmerking als het totale netto maandinkomen inclusief vakantiegeld lager is dan 120% van de bijstandsnorm. Op www.nissewaard.nl/zorgverzekering vindt u meer informatie.

Aanvragen?

Aanvragen kan via www.gezondverzekerd.nl. Voldoet u aan de voorwaarden en bent u al bij CZ verzekerd, dan kunt u direct overstappen. Bent u nog niet bij CZ verzekerd dan kunt u in de maand december overstappen.

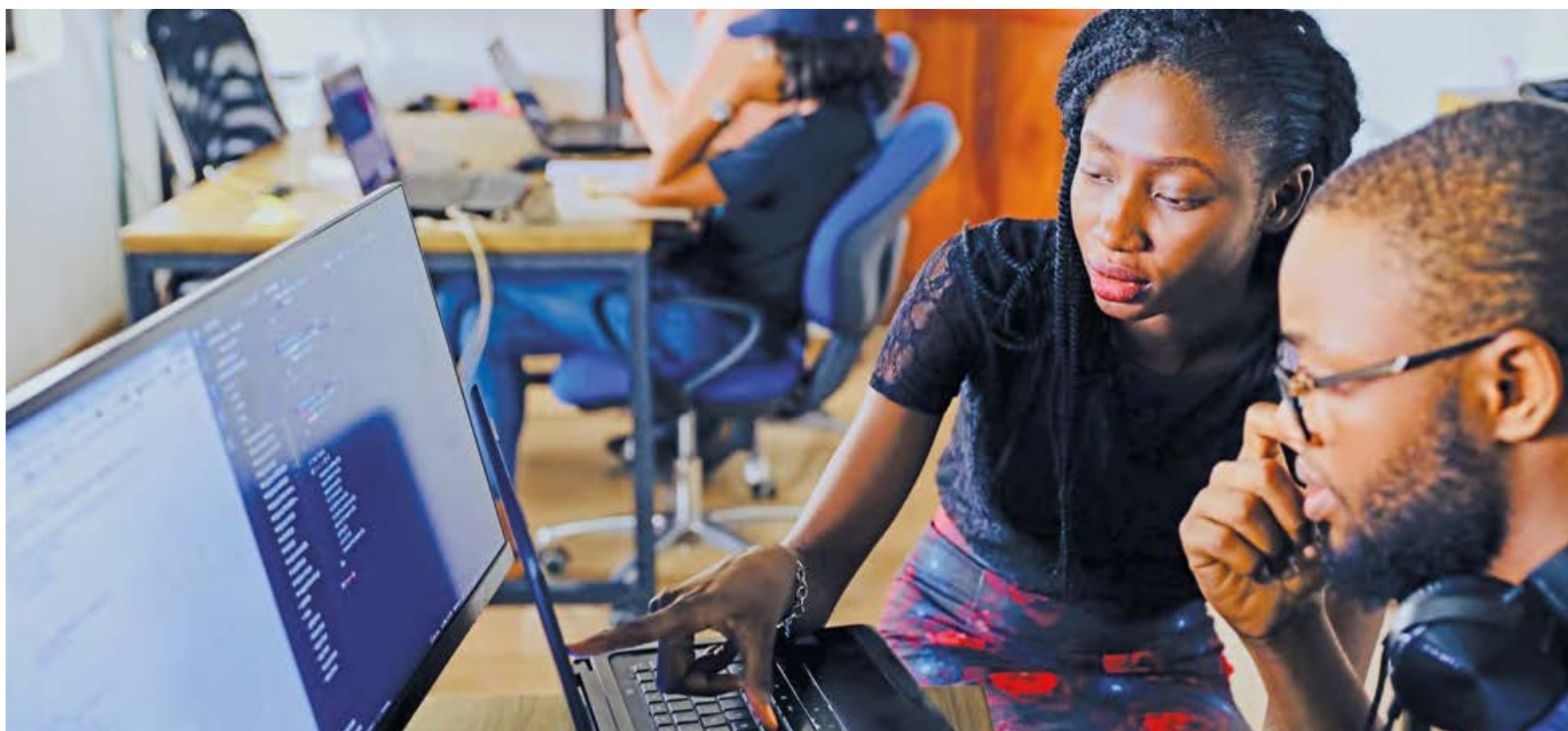

8 Kwijtschelding afvalstoffen

Heeft u een laag inkomen en geen vermogen om de afvalstoffenheffing te betalen? Kijk dan op www.nissewaard.nl/kwijtschelding of u in aanmerking komt voor kwijtschelding van afvalstoffenheffing.

Aanvragen?

Kwijtschelding van waterschapsbelasting vraagt u via www.nissewaard.nl/kwijtschelding aan op *Mijn Belastingen*.

9 Bijzondere bijstand

Heeft u door bijzondere omstandigheden extra hoge kosten? Vraag dan bijzondere bijstand aan.

Een aanvraag voor bijzondere bijstand wordt beoordeeld op basis van de individuele situatie van de aanvrager. Per aanvraag beoordeelt de gemeente of iemand in aanmerking komt en welk deel van de kosten vergoed worden. De kosten kunnen eenmalig zijn, maar ook vaker voorkomen. Bijzondere bijstand is er niet alleen voor mensen met een bijstandsuitkering. Iedereen kan bijzondere bijstand aanvragen. Maar hoe hoger het inkomen, hoe minder bijzondere bijstand.

Aanvragen?

Bijzondere bijstand kunt u aanvragen via www.nissewaard.nl/bijzonderebijstand.

10 Tijdelijke Ondersteuning Noodzakelijke Kosten (TONK)



Is uw inkomen aanzienlijk (minimaal 25%) gedaald door de coronacrisis en kunt u hierdoor uw woonkosten niet meer volledig betalen? Dan kan de Tijdelijke Ondersteuning Noodzakelijke Kosten (TONK) u misschien helpen. De Tijdelijke Ondersteuning Noodzakelijke Kosten (TONK) is een financiële regeling van de Rijksoverheid voor de periode van 1 januari 2021 tot en met 30 september 2021. De TONK-uitkering is een onbelaste uitkering.

U kunt de TONK maximaal 9 maanden (januari 2021 tot en met september 2021) krijgen. De TONK is een eenmalig bedrag van maximaal € 4.500,-. De bijdrage wordt in één keer uitbetaald. U vraagt de TONK aan voor de maanden dat u de aanvulling op uw inkomen echt nodig heeft. Er wordt geen vermogenstoets gedaan.

Aanvragen?

TONK kunt u aanvragen via www.nissewaard.nl/tonk. Hier vindt u ook de voorwaarden.

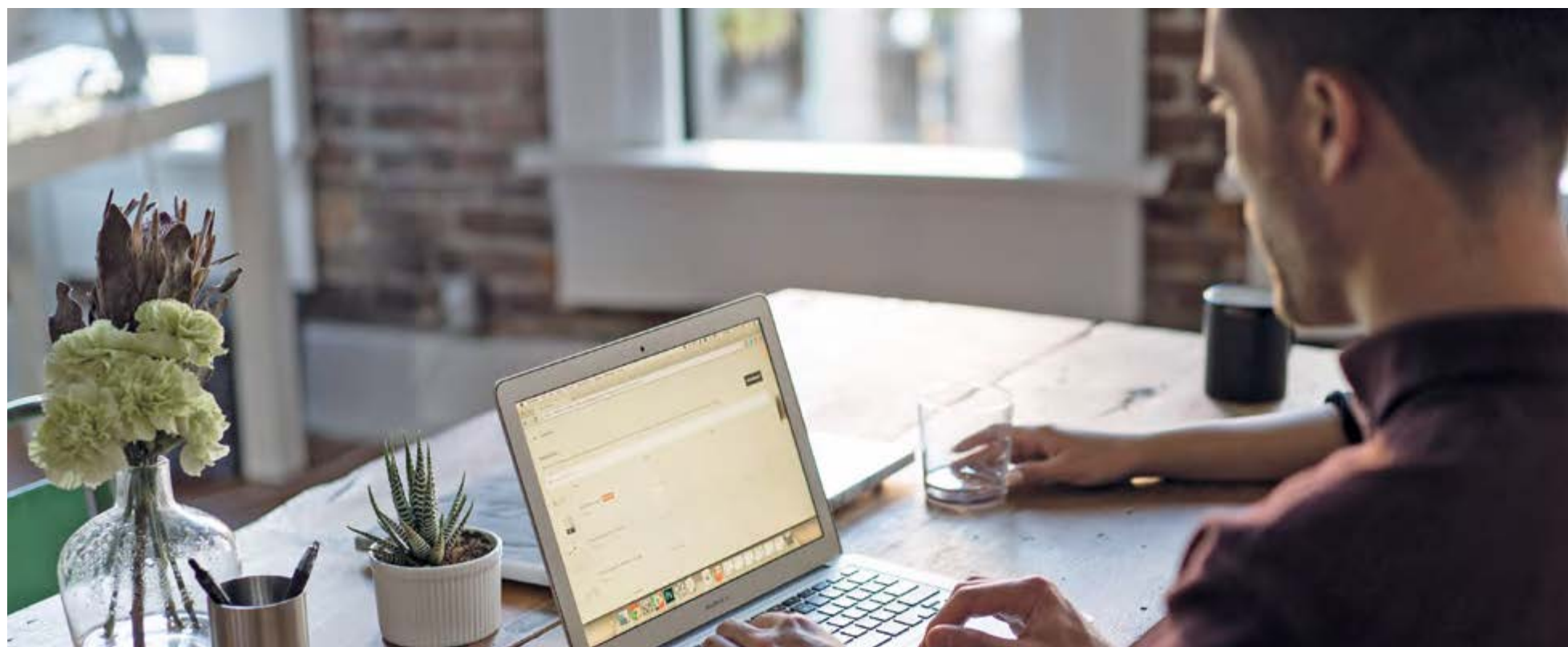

11 Hulp bij uw financiën en schulden

Heeft u moeite om rond te komen? Kunt u uw rekeningen niet op tijd betalen? Bent u bang om in de schulden te raken en wilt u dat voorkomen? Gemeente Nissewaard en andere organisaties kunnen u helpen.

Schuldhelpverlening

Het is belangrijk dat u aan de slag gaat met uw schulden. Niks doen verergert het probleem. Door op tijd zelf aan de slag te gaan met uw schulden of hulp te zoeken, kunt u dit voorkomen. Op www.nissewaard.nl/schuldhelpverlening vindt u informatie over schuldhelpverlening.

Vrijblijvend financieel adviesgesprek

Het team Preventie van gemeente Nissewaard kan u adviseren over uw financiën. Het financieel adviesgesprek is vrijwillig en gratis. In dit gesprek bespreken wij samen uw maandelijkse inkomsten en uitgaven en kunnen wij u gericht adviseren en eventueel doorverwijzen, zodat u meer grip op uw financiën zult krijgen. U kunt het team Preventie bereiken via preventie@nissewaard.nl of telefonisch via 14 - 0181, het algemene nummer van de gemeente.

Geldplannen

Als inwoner van Nissewaard kunt u gebruik maken van online geldplannen. Met deze geldplannen krijgt en houdt u uw geldzaken op orde. U vult uw plan – anoniem – in en u krijgt meteen een actieplan in beeld. U weet precies wat u kunt doen om uw situatie te verbeteren.

De geldplannen zijn een handige manier om tips te krijgen over geld. U krijgt tips om uw uitgaven te verminderen of uw inkomsten te verhogen. Daarnaast krijgt u inzicht in hoe u keuzes maakt voor als u geld overhebt. En als u financiële zorgen hebt, wordt stap voor stap aangegeven hoe u uit de zorgen kunt komen. De geldplannen zijn geschikt voor alle inkomens: er is een goed plan voor iedereen. Beschikbare geldplannen zijn onder meer 'Kom uit de geldzorgen', 'Beter rondkomen', 'Rondkomen met kinderen', 'Bijna 18'. Kom in actie, ga naar www.startpuntgeldzaken.nl/nissewaard en kies uw plan.

Persoonlijk Budgetadvies

Het Persoonlijk Budgetadvies is een handig en compleet online hulpmiddel waarmee u inzicht krijgt in uw inkomsten en uitgaven. Wat geeft u iedere maand uit? En is dat veel of weinig? Check het op www.persoonlijkbudgetadvies.nl. Wilt u online een begroting maken, download de begroting op www.nibud.nl/begroting.

Budgetbeheer en - begeleiding

Wanneer u niet (meer) in staat bent om uw eigen inkomsten en uitgaven te beheren of wanneer u even het overzicht kwijt bent, kan de gemeente tijdelijk het beheer van uw financiën overnemen. Dit heet budgetbeheer. De budgetbeheerder doet uw maandelijkse betalingen. Als de gemeente voor u budgetbeheer gaat doen, gaat dit altijd in combinatie met budgetbegeleiding. Bij budgetbegeleiding leert u hoe u zelf uw inkomsten en uitgaven moet beheren. Gemeente Nissewaard voert zelf budgetbeheer en budgetbegeleiding uit. Meer informatie kunt u vinden op de website www.nissewaard.nl (klik op Werk en Inkomen en daarna op budgetbeheer en -begeleiding). U kunt ook bellen naar de gemeente op het algemene nummer 14 - 0181.

12 Hulp voor gedupeerden van de toeslagenaffaire kinderopvang



Bent u benadeeld door de toeslagenaffaire kinderopvang? De gemeente kan u helpen en adviseren over bijvoorbeeld uw schulden, huisvesting, inkomen of andere zaken. Meld u eerst bij het Serviceteam gedupeerden Kinderopvangtoeslag van de Belastingdienst. Telefonisch via **0800 - 235 83 58** of via [belastingdienst.nl](https://www.belastingdienst.nl).

Daarna kunt u contact opnemen met de gemeente door te mailen naar toeslagen@nissewaard.nl of telefonisch via **t. 14 - 0181** (vragen naar Anneke de Bruijn).

13 Hulp bij uw administratie

Heeft u moeite met het ordenen van uw administratie en financiën? Deze vrijwilligersorganisaties kunnen u helpen:

▶ **Stimos Hulpverlening**
www.stimos.org
t. 0181 - 76 90 68

▶ **Humanitas Thuisadministratie**
www.humanitas.nl/afdeling/voorne-putten-rozenburg/
t. 06 - 57 99 73 19

▶ **Stichting Welzijn Ouderen**
www.swospijkenisse.nl
t. 0181 - 69 52 55

▶ **The Papershop**
www.the-papershop.nl
t. 06 - 13 06 00 99

▶ **Budgetmaatjes**
www.vredevoordestad.nl
t. 06 - 27 14 68 76





14 Waar kunt u nog meer terecht?

Thuis in de Wijk

Voor vragen en ondersteuning over financiën, werk en inkomen, mantelzorg, herstel van sociale contacten en wonen kunt u terecht bij Thuis in de Wijk. Binnen Thuis in de Wijk werken MEE Plus Zuid-Hollandse Eilanden, Pameijer, Kwadraad en SWO samen op het gebied van maatschappelijk werk, cliëntondersteuning en ouderadvies.

www.tidwnissewaard.nl
t. 0800 - 14 17

Voedselbank

De voedselbank verstrekt kosteloos levensmiddelen aan mensen die tijdelijk financieel niet of nauwelijks in staat zijn om in hun levensonderhoud te voorzien. Heeft u een (heel) laag inkomen en hulp nodig? Dan kunt u mogelijk gebruik maken van de Voedselbank.

www.voedselbankspijkenisse.nl

t. 06 -22 06 65 33 (wo. en do. tussen 09.00 en 17.00 uur).

VluchtelingenWerk Nissewaard

VluchtelingenWerk begeleidt vluchtelingen uit de gemeente Nissewaard. Zij helpen hen (gedurende 15 maanden) met huisvesting, maatschappelijke begeleiding, juridische vragen en gezinshereniging.

www.vluchtelingenwerk.nl/zuidwestnederland/vluchtelingenwerk-nissewaard

t. 0181 - 28 34 90

Migrantenorganisaties

Binnen de gemeente zijn diverse migrantenorganisaties actief die samen Federatie Spijkenisse Samen vormen. De Federatie heeft onder meer als doel om de inburgering en integratie van alle bij de ledenorganisaties behorende mensen te bevorderen. Zij zijn ook centraal aanspreekpunt en vraagbaak voor haar leden en verwijzen mensen door naar samenwerkingspartners als dit nodig is. Ook voor vragen op financieel gebied kunt u bij hen terecht.

www.spijkenissesamen.nl

t. 06 - 48 11 46 04

DigiTaalhuis

Bij het DigiTaalhuis kunt u terecht met vragen en trainingen over rekenen, digitale vaardigheden en taal. Het DigiTaalhuis is te vinden in bibliotheek de Boekenberg, Markt 40 in Spijkenisse.

www.nissewaardleert.nl

t. 0181 - 61 66 22

SUN fonds

Ondanks alle (goede) voorzieningen in Nederland zijn er veel mensen die in een uitzichtloze financiële situatie zijn geraakt. SUN Nissewaard biedt mensen die in acute financiële nood verkeren hulp. Als u nergens hulp kan krijgen, kan de stichting u mogelijk helpen in de vorm van een financiële bijdrage. U kunt als bewoner niet zelf een gift bij SUN aanvragen. Het indienen daarvan loopt altijd via een professionele hulpverlener.

www.sunnissewaard.nl

COLOFON

De Geldgids 2021 is een uitgave van gemeente Nissewaard

Redactie en tekst

Communicatie gemeente Nissewaard

Beeld

Archief Nissewaard, iStockphoto en Unsplash

Vormgeving

CreatieCentrale

Drukwerk

Groot Hellevoet Media Centrum